



ホームページ <http://www.city.inagi.tokyo.jp/>
携帯電話版 <http://www.city.inagi.tokyo.jp/i/>
(左のバーコードを読み取り機能付き携帯電話で読み取ってください)

いなぎ

「緑につつまれ友愛に満ちた」
市民のまち稲城

市の花
「ナシ」



発行 東京都稲城市 〒206-8601 東京都稲城市東長沼2111 編集 秘書広報課広報広聴係

表1 法改正後の児童手当の所得制限額表 (単位:円)

人数注1)	児童手当	
	児童手当 (国民年金加入者)	特例給付 (厚生年金など加入者)
0人	4,600,000	5,320,000
1人	4,980,000	5,700,000
2人	5,360,000	6,080,000
3人	5,740,000	6,460,000
4人	6,120,000	6,840,000
5人	6,500,000	7,220,000

表2 児童手当 所得制限における控除額の種類 (単位:円)

控除の種類	控除額	
	扶養控除	本人該当控除
老人扶養	60,000	-
特定扶養	-	-
特別障害	400,000	400,000
その他障害	270,000	270,000
特別障害	400,000	400,000
その他障害	270,000	270,000
高齢者注4)	500,000	500,000
寡婦・寡夫	270,000	270,000
特別寡婦	350,000	350,000
勤労学生	270,000	270,000
雑損控除	相当額	相当額
医療費控除	相当額	相当額
小規模企業共済	相当額	相当額
配偶者特別控除	-	-
定額控除(社会保険相当額=定額)	80,000	80,000

注1 人数とは、税法上の扶養人数です。
注2 表1の金額と比べるのは、あなたの所得(源泉徴収票の「給与所得控除後の金額」、市・都民税特別徴収税額通知の「総所得金額」、確定申告書の「所得金額の合計」を参考にしてください)から、表2の控除額を引いた金額です。
注3 18年4・5月分は17年度(16年中)所得で、18年6月分以降は18年度(17年中)所得で審査します。
注4 18年度の所得額の計算方法から、高齢者控除は除かれます。

表3 児童育成手当 18年度(17年中所得)所得制限額表 (単位:円)

支給額	児童育成手当	
	人数	(育成手当) (障害手当)
育成手当 1人 13,500円	0人	3,604,000
障害手当 1人 15,500円	1人	3,984,000
	2人	4,364,000
	3人	4,744,000
	4人	5,124,000
	5人	5,504,000

表4 児童育成手当 所得制限における控除額の種類 (単位:円)

控除の種類	控除額	
	扶養控除	本人該当控除
老人扶養	100,000	-
特定扶養	250,000	-
特別障害	400,000	400,000
その他障害	270,000	270,000
特別障害	400,000	400,000
その他障害	270,000	270,000
寡婦・寡夫	270,000	270,000
特別寡婦	350,000	350,000
勤労学生	270,000	270,000
雑損控除	相当額	相当額
医療費控除	相当額	相当額
小規模企業共済	相当額	相当額
配偶者特別控除	相当額	相当額
定額控除(社会保険相当額=定額)	80,000	80,000

注1 人数とは、17年中の税法上の扶養人数です。
注2 表3の金額と比べるのは、あなたの所得(源泉徴収票の「給与所得控除後の金額」、市・都民税特別徴収税額通知の「総所得金額」、確定申告書の「所得金額の合計」を参考にしてください)から、表4の控除額を引いた金額です。

児童手当制度が 4月1日から 拡充されました

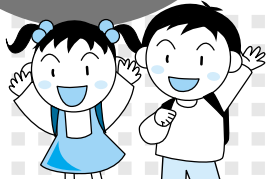

児童手当の支給対象年齢がこれまでの小学校第三学年修了前までから、小学校修了前までに拡大され、併せて、所得制限額が引き上げられました(表1参照)。

児童手当の支給を受けるためには申請が必要です。改正に伴う申請については、18年9月30日までに受け付けたもの限り、特例的に18年4月1日(または支給要件に該当した日)にさかのぼって支給対象となります(ただし、転入などの場合は転入月の翌月分からは支給対象となるため、4月1日以降に稲城市に転入された方は、転入前の期間の申請は、転入前の区市町村で行ってください)。

18年度に小学校4～6年生の児童を養育している家庭には、4月に個別に案内を郵送しています。

これまで所得制限により児童手当を受給していない方は、所得制限の引き上げにより新たに児童手当を受給できる場合があります。受給する場合は申請の手続きが必要です。

申請方法
申請 子育て支援課または平尾・若葉台出張所
公務員の方は勤務先申請に必要なもの 申請書 印鑑 申請者本人名義の金融機関(郵便局を除く)の口座番号が分かる通帳など 厚生年金などに加入している方(国民年金加入者公務員を除く)は、それぞれ本人の「健康保険被保険者証」「私立学校教職員共済加入者証」「全国土木建築国民健康保険組合員証」「日本郵政公社共済組合員証」「文部科学省共済組合員証(大学等支部に限る)」「のこピー」または年金加入証明書 17年1月1日現在市内に住所のない方は、当時の住所地の区

市町村長が発行する17年度住民税課税証明書(児童手当用) 18年1月1日現在市内に住所のない方は、当時の住所地の区市町村長が発行する18年度住民税課税証明書(児童手当用)

児童育成手当の所得審査の対象年度が切り替わります

ひとり親家庭や障害児養育家庭を対象とした児童育成手当は、5月申請分からは17年分の所得で審査します。所得制限額は、表3のとおりです。今まで所得超過のために手当が支給されなかった方も認定になる場合があります。

なお、この手当は、申請がないと支給されません。現在、受給中の方は、5月末に現況届を郵送しますので、手続の必要はありません。

申請方法
申請に必要なもの 申請書 印鑑 申請者本人名義の金融機関(郵便局を除く)の口座番号が分かる通帳など 戸籍や障害状況を示す手帳など 18年1月1日現在市内に住所のない方は、当時の住所地の区市町村長が発行する18年度住民税課税証明書(児童手当用)

申請書は、子育て支援課にありませぬ。

市民活動サポートセンター開設1周年記念 いなぎ市民活動 フェスティバル 2006

「広げよう市民活動の輪」

市民活動サポートセンターは、開設以来1年を迎えます。そこで1周年を記念し、「広げよう市民活動の輪」をテーマに、いなぎ市民活動フェスティバル2006を開催します。ぜひ参加してください。

交流会(3時～4時) 費用 50円(資料代)
交流会に参加される方は別途参加費300円がかかります。

お問い合わせ 市民活動サポートセンター(協働推進課) <http://www.inagi-support.org/>

期日 5月14日(日)
時間 10時～
会場 地域振興プラザ
内容 第1部 講演会(10時～正午)「基調講演」市民活動が地域を変える」

手当は認定になると申請をした月の翌月分から支給対象となります。申請が遅れると遅れた月分の手当に発行します。

支給しました 児童扶養手当

母子家庭などを対象に支給する児童扶養手当(17年12月分～18年3月分)を4月中旬に受給者の皆さんの指定口座へ振り込みしました。該当する方は確認してください。

振込口座に変更のあった方は必ず連絡してください。また、振り込まれていない場合も連絡してください。お問い合わせ 子育て支援課 児童係

固定資産税

都市計画税のあらまし

問い合わせ 課税課土地係・家屋係

【固定資産税・都市計画税とは】

固定資産税は、土地、家屋及び償却資産を所有している方にその価格(適正な時価)に応じて負担していただく税金です。

税率
固定資産税 1.4%
都市計画税 0.27% (標準税率0.3%)

【18年度 税制改正】

税制度の簡素化と負担の公平化を目的に、大幅に税制が改正されました。この改正により、負担水準(表1参照)の低い土地については一定水準に達するまで、毎年5%ずつ課税標準額が上がることになりました(表2、3参照)。

土地と家屋の価格(評価額)は原則3年間変わりませんが、18年度は3年に1度の評価替えの年度に当たります。

家屋の評価
家屋については、種類住宅、共同住宅、事務所、店舗、付属家、工場など、構造(木造、鉄筋コンクリート造、鉄骨造、コンクリートブロック造など)、床面積、間取り、使用資材とその使用量及び施工の程度によって評価額を算出します。

表1 負担水準の求め方

負担水準 (%)	$\frac{17年度課税標準額}{18年度評価額} \times 100$
----------	--

表2 住宅用地等の負担調整措置

負担水準	課税標準額の調整方法
100%以上	100%まで引き下げる
80%以上100%未満	前年度据え置き
80%未満	当該年度評価額に住宅用地等特例率を乗じて得た額の5%を前年度の課税標準額に加える(上限80%)。ただし、20%未満の場合は、20%に引き上げる。

表3 商業地等の宅地の負担調整措置

負担水準	課税標準額の調整方法
70%超	70%まで引き下げる
60%以上70%以下	前年度据え置き
60%未満	当該年度評価額の5%を前年度の課税標準額に加える(上限60%)。ただし、20%未満の場合は、20%に引き上げる。

表4 住宅用地に対する課税標準の特例措置

用地区分・説明	特例措置の率	
	固定資産税	都市計画税
住宅用地 小規模住宅用地 (1戸当たり200㎡まで)	評価額 × 1/6	評価額 × 1/3
	評価額 × 1/3	評価額 × 2/3
非住宅用地 店舗、工場、更地など	特例措置なし	特例措置なし

表5 新築住宅に対する軽減措置の軽減期間

減額対象範囲	軽減期間
下記以外の住宅	新築後3年間
3階以上の耐火及び準耐火構造の住宅	新築後5年間

住宅用地に対する課税標準の特例措置
家屋の課税標準額は評価額と同じですが、土地については課税標準額の特例措置があります。住宅の敷地に利用されている土地は、その広さによって、「小規模住宅用地」、「一般住宅用地(小規模住宅用地以外の住宅用地)」に分けて特例措置が適用されます(表4参照)。

新築住宅に対する軽減措置
新築住宅に対する軽減措置は、床面積が50㎡(共同住宅の場合は、1戸当たり40㎡)以上280㎡以下の新築住宅で、120㎡を限度として新築後一定期間(表5参照)の固定資産税額が2分の1に減額されます。

償却資産の評価
償却資産とは、会社や工場、商店、アパート、農業などを営んでいる方が、その事業の用に供する資産(構築物、機械、器具、備品など)で、その減価償却費が法人税法または所得税法の規定により所得の計算上、損金または必要経費に算入されるものをいいます。毎年1月1日現在の償却資産の状況を、1月31日ま

18年度固定資産税・都市計画税の納期
期限内納付にご協力ください。
第1期 5月1日~31日
第2期 7月1日~31日
第3期 12月1日~25日
第4期 19年2月1日~28日

に申告しなければなりません。この申告に基づく取得価格を基礎として、取得後の経過年数に応じて評価額を算出します。

相当する額が一定期間軽減される制度が創設されました。

全国優良

少年消防クラブ表彰

押立地区少年消防クラブ

3月27日に開催された少年少女消防クラブフレンドシップ06で、押立地区少年消防クラブ(構成員25人、代表・清水政志氏)が特に優良な少年消防クラブとして消防庁長官から表彰されました。

押立地区少年消防クラブは、日頃から防火知識や技術を身に付けるとともに、



表彰式に参加したクラブ員

地域の家庭に防火チラシを配布するなど、防火の担い手として活躍しています。問い合わせ 稲城消防署 警防課救急係

5月は軽自動車税の納期です

軽自動車税の減免

軽自動車など(原動機付自転車など含む)の税金を申請により減免します。

対象 (1)障害のある方が所有する軽自動車など(身体に障害のある18歳未満の方、知的障害がある方、精神障害がある方と生計を共にする方が所有するものを含む)で、次のいずれかに該当する場合
1台に限りです。

障害のある方が本人が使用するもの、障害のある方と生計を共にする方が、障害のある方のために使用するもの、障害のある方の世帯のために常時介護する方が、その障害のある方のために使用するもの、申請期限 5月24日 課税

軽自動車税(都税)の減免
身体障害者手帳などをお持ちで、一定の要件に該当する方は、自動車税・自動車取得税の減免が受けられます。申請期限 既に自動車所有している場合、納期限まで、新たに自動車を購入した場合、登録の日から1カ月以内
問い合わせ 東京都自動車税総合事務所審査係 ☎03・5985・7814番

軽自動車税(都税)の減免
東京都の自動車税は、金融機関・郵便局のほか、コンビニエンスストアでも納付できます。利用できるコンビニエンスストア サークルK、スタスタ、サークルK、リンクス、セブン・イレブン、ファミリーマート、ミニストップ、ローソン
問い合わせ 東京都主税局自動車税係 ☎03・5388・2954番、東京都自動車税総合事務所 ☎03・5985・7811番

課市民税係

自動車税の納付

時代への視点

163

注目度No.1の市に

去る4月23日には、多摩川原橋が昭和10年以來71年ぶりに二車線が四車線に拡幅され、南多摩尾根幹線道路もJR南武線矢野口駅周辺から市役所まで暫定開通しました。更に百村川北下地区の工事も進んでおり、秋までには全線開通します。また7月には、民間のノウハウを導入した市立中央図書館と体験学習館がオープンすることになっています。「これが稲城か?」という声が上がると、街の姿が一変してきます。稲城の発展ぶりは、4月10日発売の朝日新聞社発行の週刊誌「AREA」の中でも取り上げられています。財政的にも課題の多い国立市と比較しながら、多摩地区の「中でも注目株ナンバー1は、これまで地味な存在だった稲城市。多摩ニュータウンの東端にあたり、京王線、中央自動車道など都心へのアクセスも良い。その割には地価が安く、新しく宅地開発が進行中

のため、人口の都内増加率は今回調査でも都内3位。・人件費などを抑えて経常収支比率は都内で10指に入る低さだ。独自政策に回せる財源が多く、保育や教育費などの勤労者向け基盤整備が進む」と。随分と褒められています。事実今年度予算が記事を裏付けており、子育て支援を重点化した予算と言えます。保育所の増築で25人定員を増やし、その他全体で39人定員増します。認証保育所を3カ所新設し90人受け入れれます。乳幼児医療費の所得制限緩和と、所得制限廃止対象を2歳未満から3歳未満児まで拡大します。児童手当も所得制限緩和を行い、対象を小学校3年から6年まで拡大します。幼稚園保護者負担軽減の補助金を1カ月2千700円から2千900円に増やします。国民健康保険の出産育児一時金を30万円から38万円に増額します。稲城第六小学校内に学童クラブを新設します。これらの事業に新たに2億3千万円以上が必要になります。市税収入は横這いで、財源は行革の徹底などで生み出すしかありません。目の前の福祉事業も大切ですが、将来の税源確保にもつながる街づくりへの投資も大切です。本年度予算は、ハード、ソフトのバランスをとった予算となっていると思います。

民生委員・児童委員

Table listing names, addresses, and phone numbers for various members of the民生委員・児童委員.

主任児童委員

Table listing names, addresses, and phone numbers for the主任児童委員.

南多摩斎場の業務日程

Table showing the business schedule of the Nanto-motomachi Cemetery, including dates and types of services.

Contact information for Nanto-motomachi Cemetery: 042-797-7641

Notice regarding the temporary closure of the Nanto-motomachi Cemetery for funeral services.

Notice regarding the temporary closure of the Nanto-motomachi Cemetery for funeral services.

Notice regarding the temporary closure of the Nanto-motomachi Cemetery for funeral services.

Notice regarding the temporary closure of the Nanto-motomachi Cemetery for funeral services.

ごみの量(3月)

Table showing the amount of waste collected in the city in March, categorized by burnable and non-burnable waste.

Text explaining the waste collection data, comparing it to the previous year and providing contact information for the environment department.

Notice regarding the recycling information for used cooking oil.

Notice regarding the recycling information for used cooking oil.

Notice regarding the recycling information for used cooking oil.

Notice regarding the recycling information for used cooking oil.

Notice regarding the recycling information for used cooking oil.

Notice regarding the recycling information for used cooking oil.

Notice regarding the recycling information for used cooking oil.

Notice regarding the recycling information for used cooking oil.

Notice regarding the recycling information for used cooking oil.

Notice regarding the recycling information for used cooking oil.

Notice regarding the recycling information for used cooking oil.

Notice regarding the recycling information for used cooking oil.

Notice regarding the recycling information for used cooking oil.

Notice regarding the recycling information for used cooking oil.

Notice regarding the recycling information for used cooking oil.

稲城市認定農業者

4人誕生しました



認定農業者は、農業経営基盤強化促進法に基づき全国的に実施され、農業者が作成した農業経営の改善を図るための計画(農業経営改善計画)を市の基本構想

民生委員・児童委員は地域の相談役です

5月12日は、「民生委員・児童委員の日」です。厚生労働大臣から委嘱された民生委員・児童委員は、現在市内に57人います。

に照らして、市長が新たに4人の方を4月10日付で認定しました。この認定農業者は、農業に対し意欲と創意工夫を持ち、先進的な農業経営を目的し、生産方式や経営管理の合理化などを行い、高収益と労働時間短縮を経営目標に掲げている方々です。

春の地域安全運動

5月1日(月)～5日(祝)

ゴールデンウィーク中は犯罪の発生が多くなります。被害に遭わないよう心掛けましょう。

重点目標

- 侵入盗の被害防止
子どもの被害防止
振り込め詐欺の被害防止
ひったくりの被害防止

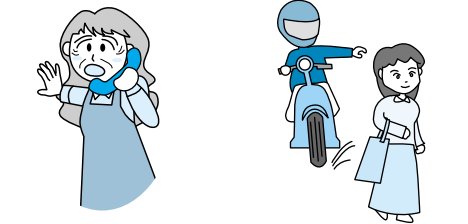

防犯パトロール駅伝

多摩稲城防犯協会稲城地区では、市民の防犯意識の高揚を図るための啓発活動として、市内を順次パトロールします。皆さんの参加をお願いします。

国民健康保険

ミニ人間ドック

実施月と対象年齢が変わりました

ミニ人間ドックは、今年度から実施月と対象年齢が変わりました。

対象 市国民健康保険に加入している4月2日現在20歳以上40歳未満の方で、17年度以前の国民健康保険税を完納している方

費用 4千500円
定員 120人(先着順)

申込期限 5月12日必着
今年度から新たに実施する、がん検診(大腸、胃、乳、子宮、前立腺)と脳ドックについては、広報6月

申込方法 はがき記入(例参照)で申し込んでください。

申し込み方法 はがき記入(例参照)で申し込んでください。

申し込み方法 はがき記入(例参照)で申し込んでください。

申し込み方法 はがき記入(例参照)で申し込んでください。

申し込み方法 はがき記入(例参照)で申し込んでください。

申し込み方法 はがき記入(例参照)で申し込んでください。

申し込み方法 はがき記入(例参照)で申し込んでください。

申し込み方法 はがき記入(例参照)で申し込んでください。

申し込み方法 はがき記入(例参照)で申し込んでください。

申し込み方法 はがき記入(例参照)で申し込んでください。

申し込み方法 はがき記入(例参照)で申し込んでください。

申し込み方法 はがき記入(例参照)で申し込んでください。

申し込み方法 はがき記入(例参照)で申し込んでください。

申し込み方法 はがき記入(例参照)で申し込んでください。

申し込み方法 はがき記入(例参照)で申し込んでください。

申し込み方法 はがき記入(例参照)で申し込んでください。

申し込み方法 はがき記入(例参照)で申し込んでください。

申し込み方法 はがき記入(例参照)で申し込んでください。

申し込み方法 はがき記入(例参照)で申し込んでください。

申し込み方法 はがき記入(例参照)で申し込んでください。

地区	医療機関名
矢野口	石坂医院
	矢野口クリニック
	こせき内科クリニック
東長沼	谷平医院
	松本医院
	あべ内科クリニック
大丸	東長沼クリニック
	稲城市立病院
	稲城診療所
百村	菊池医院
	高クリニック
	簡野クリニック
平尾	平尾内科クリニック
	桜井医院
	向陽台クリニック
長峰	長峰クリニック

表面	裏面
〒206-8601 稲城市役所保険年金課 国民健康保険係	「ミニ人間ドック受診希望」 1. 住所 2. 氏名(性別) 3. 年齢 4. 電話番号 5. 国民健康保険証の記号 48-[]-番号[]

市内の公衆浴場では、5月5日のこの日、邪気を払うといわれる菖蒲湯を実施します。当日は小学生以下の料金が無料になります。広々とした銭湯で、家族そろって菖蒲湯をお楽しみください。

実施浴場・問い合わせ
玉城湯(矢野口) ☎377-61

日本21の最大の目標は、国民一人ひとりが病気や寝たきりなどにならないよう、健康でいられる期間「健康寿命」を延ばすことです。このため、「健康日本21」では、「すべての国民が健康で明るく、元気に生活できる社会」の実現のために、栄養・運動・休養・こころの健康づくり・歯の健康など、健康づくりに向けた9つの目標を掲げています。

健康稲城21

健康なまち・いなぎ

～食卓に笑顔があふれるまちづくり～
～の実現を目指して



健康日本21とは
国の21世紀における国民健康づくり運動「健康

健康稲城21とは
国の「健康日本21」などを踏まえ、市では、市民が

主体的に取り組む健康づくり運動を総合的に推進していくための指針として「健康稲城21」を策定しました。いつまでも健康で、心豊かに充実した生活を送るために、市民一人ひとりが自分の「こころから」の健康の源となる「栄養・運動・休養」に関心を持ち、主体的に健康づくりに取り組むことが基本となります。そのためには、健康づくりの基本である「自らの健康は自らで守り、自らでつくる」を推進し、それぞれの年代に応じた望ましい健康的な生活習慣を身に付ける

ことが必要です。現代では、食生活の変化や運動不足・飲酒・喫煙などによる、がん・心臓病・脳卒中・糖尿病などの「生活習慣病」や認知症、寝たきりといった高齢化に伴う障害が増加しています。市では、高齢期においても生活の質を維持することができるよう、乳幼児の世代から健康的な生活習慣づくりを取り組み、疾病の発症そのものを予防する「一次予防」に重点を置いた、市民が主体的に取り組む「こころから」の健康づくりを推進してまいります。

そこで、「健康稲城21」では、健康なまち・いなぎ「食卓に笑顔があふれるまちづくり」の実現を目指して、健康づくりに向けた6つの目標、食卓に笑顔があふれるまち、白い歯が輝くまち、市民の主体的な健康づくりが実践されるまち、アルコール・たばこについての知識が普及したまち、いきいき親子のまち、安心医療のまちを掲げ、各事業を推進してまいります。

問い合わせ 健康課 健康推進係

テーマに関する方は、どなたでも参加できます。

駒沢学園 公開講座

講座名	内容	講師	日時	定員	受講料
キウイフルーツの品種と果実成分の品種間差異	キウイフルーツの品種と果実を写真で紹介し、これらの果実に含まれる有機酸、糖質、ビタミンC、ペクチンなどの成分の品質間差異を解説します。	駒沢女子短期大学教授 西山一朗	6月10日(土)・1時30分～3時	30人	500円
母の願い・父の期待～ニートにならないために～	子どもの相談では、子どもへの願いがなくなった、ものわがりのよい親が多く見受けられます。子育てにおいて親の願いや期待がもつ影響を考えながら、適切な親の関わり方を探ります。	駒沢女子大学教授 蘭香代子	6月24日、7月1日の土曜日・1時30分～3時	30人	1,000円
初めてのハンドベル	本格的なハンドベルに憧れながら機会のない方の夢の実現をお手伝いします。最終日は、昼食をさみ1時から30分間ミニコンサートを開催する予定です。	駒沢女子短期大学助教授 安田淳子	6月24日、7月1日・8日の土曜日・10時～11時30分	15人	1,500円

講座名・日時・定員・受講料など 右表のとおり 定員を超えた場合は、受付順で締め切ります。申し込み方法 講座開催日の1週間前までに、はがきに講座名・住所・氏名・電話番号を記入して申し込んでください。

申し込み・問い合わせ
駒沢学園公開講座事務局
〒206-8511 稲城市坂浜238
☎350-7111 番

日赤活動資金募集
日本赤十字社では、5月1日から1カ月間、社員増強運動を実施します。社員とは、毎年一定額500円以上の活動資金(社費)を出資いただける方のことです。集められた資金は、献血事業や救済活動をはじめとする日本赤十字社の様々な事業に使われます。運動期間中、各家庭を自治会などの協力委員の方が

苗を植えよう!
秋の収穫が楽しみ、土に親しみ、農家の方々と話をしながらサツマイモの苗の植え付けから収穫までを親子で楽しむ触れ合い事業です。ぜひ、ご参加ください。

期日 5月27日(土)
時間 9時30分
会場 バス停「宮の台」

農業者による安全安心まちづくり防犯パレード(3月30日・市内)
市内農家が農作業を行いながら子どもたちの様子を見守る活動をスタートし、30日には農家の方や市農業委員、農政連絡員約80人が防犯パレードを行いました。

シャッター

上谷戸緑地体験学習館の開設式 (4月9日・若葉台)
自然の中で体験学習を行う拠点として、上谷戸緑地内に体験学習館がオープン。谷戸の原風景を象徴する水車小屋も再現されています。坂浜自治会が指定管理者となり、施設の管理運営を行います。



多摩川清掃 4月2日・多摩川(河川敷) 2,200人を超える市民の皆さんの手によって可燃ごみ1,160kg・不燃ごみ1,200kgが集められ、多摩川はすっきりきれいになりました。



まちの話題を集める

わがまち稲城 2006

2006年全日本きもの装いコンテスト世界大会・子どもの部で第3位に 鈴木美和さん (稲城第六小学校6年生)

4月2日にNHKホールで開催された2006年全日本きもの装いコンテスト世界大会の子どもの部に、鈴木美和さんが関東地区代表として初めて出場し、見事第3位に輝きました。コンテストでは、舞台上で自ら着物を着付け、その着装や帯結びの仕上がりなどが審査されました。

現在、美和さんは府中市の着付け教室に月に2回通っています。お母さんが習っていたことがきっかけで小学校の4年生から習い始め、今では7~8分で着物が着られるようになりました。着物がきれいに着られるとすっきりとしてうれしい気持ちになるそうです。

また、着付け教室では、着装の他に、お辞儀の仕方、立ち方・座り方、ふすまの開け方・閉め方などの礼儀作法も習っています。

コンテストに出場することができて楽しかったことは、大学生のお姉さん達と一緒に練習できたこと。うれしかったことは、振り袖を買ってもらったことや家族など、たくさんの人が応援してくれたことという美和さん。「来年の小学校の卒業式には、自分で着付けをした着物を着て出席したい」と話してくれました。



「今後も着付けを続け、いろいろなことを学んでいきたいです」

地域や学校の問題をお寄せください。 秘書広報課広報聴係

緊急通報システム もしものときに ボタンひとつで 連絡できます

電話回線を利用した緊急通報装置を設置します。装置やペンダントのボタンを押すと、稲城消防署に通報され、あらかじめ登録された利用者情報をもとに、直ちに出勤します。

対象者 次のいずれかに該当する方 おおむね65歳以上のひとり暮らしの方 高齢者のみ世帯の方(同居の親族が長時間留守にする場合も可)

身体上慢性疾患があり、常時注意を要する状態にある方、心臓疾患・その他生命に危険のある方、救急車の搬送頻度の高い方を優先します。

費用 所得に応じて負担

設置までの流れ 申請受理後、在宅介護支援センターなどの職員による調査後判定会(年4回実施)で決定します。

決定後、本人、関係者立会いのもと、市の指定業者が設置工事を行います。問い合わせ 高齢福祉課 高齢福祉係

探索用機器の貸し出し

高齢者の徘徊はいかに行動でお困りの方へ

対象者の衣服などに付ける位置情報小型端末機器を貸し出します。徘徊高齢者の生活の安全を図るうえで、位置情報サービスの提供やGPS搭載タクシーによる探索・保護などの協力が受けられます。

対象 おおむね65歳以上で徘徊行動のある方 費用 所得に応じて負担

高齢者入浴券

75歳以上の方で、自宅に風呂の無い方などに入浴券を支給します。対象 満75歳以上の住民税非課税世帯で次のいずれかに該当する方 自宅に風呂の無い方 故障など

費用 位置情報小型端末機器貸出料 GPS搭載タクシーで出勤する場合は、別途費用がかかります。低所得者世帯などに対する一部減免適用有り

申し込み方法 市所定の用紙で申し込んでください。承認後、指定業者から機器使用契約と料金徴収方法の案内があります。申し込み・問い合わせ 高齢福祉課高齢福祉係

ひとり親家庭 休養ホーム

東京都では、市内在住の20歳未満の子を持つひとり親家庭を対象に、指定する宿泊・日帰り施設の利用費を助成しています。また、市では利用時の交通費を助成していただきます。併せて利用していただけます。休養ホームのパンフレット、利用申込書は、生活福祉課高齢福祉係

で風呂が長期間使用できない方 生活保護受給者、寝たきりの方、在宅サービスで風呂の改修を受けている方などは助成できないことがあります。

枚数 一人50枚まで 申請日により枚数が異なります。17年度の利用者には、申請書を送付します。申請には印鑑が必要です。申請・問い合わせ 高齢福祉課高齢福祉係

都営住宅

区分 世帯向(一般募集住宅) 定期使用住宅(若年ファミリー向) 定期使用住宅(多子世帯向) 若年ファミリー向 申込用紙配布期間 5月8日(月)~17日(水) 土・日曜日を除く 配布場所 市民課、平尾・若葉台出張所、各文化センター、東京都住宅供給公社募集センターほか 文化センターでは土・日曜日配布します(数に限りがあります)。 申込用紙配布期間中、申込書は東京都住宅供給公社ホームページ(<http://www.koushou.jp>)からもダウンロードできます。 申し込み方法 申込用紙を郵送してください(5月22日渋谷郵便局必着)。

ウグリス財団

園芸講習会 おしゃれな コンテナガーデン 期日 5月24日(水) 時間 1時30分~3時30分 会場 総合体育館 内容 初夏の花あふれる寄せ植え 講師 高田昌子氏(RH S Jコンテナガーデンング・マスター) 定員 20人(先着順) 費用 2千500円 申し込み方法 直接または電話で申し込んでください。 申込期限 5月20日

商工会 だより

申し込み・問い合わせ 377-1696番

会場 地域振興プラザ 車での来場はご遠慮ください。受講料 1コース5千円 別途にテキスト代実費 申し込み方法 往復はがき(往信)に希望コース・住所・氏名(フリガナ)・年齢・性別・電話番号を記入して申し込んでください。

申し込み期限 5月7日必着 申し込み・問い合わせ シルバー人材センターパソコン講習会係(〒206-0802 稲城市東長沼2-1-2の1)

No.	コース	期日	時間
	エクセル活用講座	5月13日(土)・14日(日)・20日(土)・21日(日)	10時~1時
	デジカメ活用講座	5月13日(土)・14日(日)・20日(土)・21日(日)	1時30分~4時30分
	インターネット活用講座	5月16日(火)・19日(金)	9時30分~12時30分
	ワード活用講座	5月22日(月)・25日(木)	9時30分~12時30分

申し込み方法 電話で申し込んでください。 定員 各16人

官公署 だより

自衛官募集中

一般・技術幹部候補生 応募資格 20歳以上26歳未満の男女 22歳未満の者は大卒(見込) 大学院修士学位取得者見込(含)は28歳未満 試験日 5月20日(土)・21日(日) 21日は飛行要員希望者のみ

歯科・薬剤幹部候補生 応募資格 専門の大卒見込(含)20歳以上30歳未満の

石綿による健康被害の救済に関する法律が制定されました 石綿にさらされる業務に

問い合わせ 市民課市民窓口係、東京都住宅供給公社募集センター(申し込み用紙配布期間中のみ) ☎0570-010810番

申し込み・問い合わせ 377-1696番

申し込み方法 電話で申し込んでください。

申し込み・問い合わせ 3331-7156番

申し込み・問い合わせ 377-1696番

申し込み・問い合わせ 377-1696番

申し込み・問い合わせ 377-1696番

申し込み・問い合わせ 377-1696番

申し込み・問い合わせ 377-1696番

申し込み・問い合わせ 377-1696番

申し込み・問い合わせ 377-1696番

申し込み・問い合わせ 377-1696番

男女 薬剤は26歳未満の男女。ただし、薬学修士学位取得者(見込)は28歳未満 試験日 5月20日(土) 医科・歯科幹部 応募資格 医師・歯科医師の免許取得者 試験日 5月25日(木) 共通事項 申込受付期限 5月12日 必着 問い合わせ 自衛隊府中募集事務所 ☎365-5233番

従事したこと、中皮種・肺がんなどにかかり死亡した労働者または労災保険の特別加入者の遺族が、時効により労災保険法に基づく遺族補償給付の支給を受ける権利が消滅した場合(13年3月26日以前に死亡した方の遺族)、特別遺族年金または特別遺族一時金を支給しています。 なお、年金は請求のあった日の属する月の翌月から支給されます。 請求期間 18年3月27日から3年間 請求方法 特別遺族年金支給請求書または特別遺族一時金支給請求書と、死亡診断書や戸籍謄本などの書類を添付して、労働基準監督署へ提出してください。 問い合わせ 東京労働局 労災補償課 ☎03-3814-5319番

みんなのコーナー

中小企業・個人事業主の活性化を目指した表彰制度「多摩ブルー・グリーン賞」募集 多摩地域の中小企業の活性化と地域経済の振興に寄与することを目的とした第4回多摩ブルー・グリーン賞が実施されます。優れた技術・製品を表彰する多摩ブルー賞、新しいビジ

多摩地域の中小企業の活性化と地域経済の振興に寄与することを目的とした第4回多摩ブルー・グリーン賞が実施されます。優れた技術・製品を表彰する多摩ブルー賞、新しいビジ

多摩地域の中小企業の活性化と地域経済の振興に寄与することを目的とした第4回多摩ブルー・グリーン賞が実施されます。優れた技術・製品を表彰する多摩ブルー賞、新しいビジ

カレンダー 5月1日~15日

1	月	消費者相談 年金相談	10時~正午・1時~3時 9時~正午・1時~4時	消費者相談室 保険年金課年金係
2	火	定期健康相談 法律相談 消費者相談 年金相談 心配ごと相談	9時~11時(前日までに予約) 9時~正午(予約必要) 10時~正午・1時~3時 9時~正午・1時~4時 10時~正午	保健センター 経済課消費生活係 消費者相談室 保険年金課年金係 福祉センター
3	水	憲法記念日 + 休日急病診療所	東長沼クリニック(東長沼)9時~5時 ☎379-4851	
4	木	国民の休日 + 休日急病診療所	谷平医院(矢野口)9時~5時 ☎377-6433	
5	金	こどもの日 + 休日急病診療所	稲城診療所(大丸)9時~5時 ☎377-6128	
6	土			
7	日	+ 休日急病診療所	石坂医院(矢野口)9時~5時 ☎377-5278	
8	月	消費者相談 年金相談	10時~正午・1時~3時 9時~正午・1時~4時	消費者相談室 保険年金課年金係
9	火	4カ月児健康診査(18年1月生まれ) 定期健康相談 法律相談 消費者相談 行政相談 年金相談	9時~11時(前日までに予約) 9時~正午(予約必要) 10時~正午・1時~3時 1時30分~4時30分(予約必要) 9時~正午・1時~4時	保健センター 保健センター 経済課消費生活係 消費者相談室 経済課消費生活係 保険年金課年金係
10	水	消費者相談 不動産相談 年金相談 年金相談 女性の悩み相談 心配ごと相談	10時~正午・1時~3時 1時30分~4時30分(予約必要) 9時~正午・1時~4時 9時~正午・1時~4時 10時~4時(前日までに予約) 10時~正午	消費者相談室 経済課消費生活係 保険年金課年金係 平尾出張所 協働推進課女性青少年係 福祉センター
11	木	3歳児健康診査(15年4月生まれ) 法律相談 登記相談 年金相談	9時~正午(予約必要) 1時30分~4時30分(予約必要) 9時~正午・1時~4時	保健センター 経済課消費生活係 経済課消費生活係 保険年金課年金係
12	金	母子健康相談 消費者相談 労働相談 年金相談	9時~11時(予約随時) 10時~正午・1時~3時 1時30分~4時30分(予約必要) 9時~正午・1時~4時	保健センター 消費者相談室 経済課商工係 保険年金課年金係
13	土	心の専門相談	1時~4時(予約随時)	福祉センター
14	日	+ 休日急病診療所 休日窓口 法律相談	桜井医院(押立)9時~5時 ☎378-3224 8時30分~正午・1時~5時 9時~正午(予約必要)	市民課、保険年金課、課税課、納税課 経済課消費生活係
15	月	離乳食調理講習会(17年12月生まれ) 消費者相談 年金相談	10時~正午・1時~3時 9時~正午・1時~4時	保健センター 消費者相談室 保険年金課年金係

(予約必要)の相談は、前日の午前8時30分から予約を受け付けます。14日の法律相談は12日(金)から受け付けます。経済課消費生活係の相談 ☎378-2286番

東京ヴェルディ1969 今月のホームゲーム
5月10日(水)7時~VS横浜FC/味の素スタジアム

特別価格の市民シートで応援しよう!
5月14日(日)2時~VS水戸ホーリーホック/国立競技場

問い合わせ
5月20日(土)2時~VSモンテディオ山形/味の素スタジアム

5月27日(土)2時~VS湘南ベルマーレ/西が丘サッカー場

は、会場の都合により市民シートの販売はありません。

胃がん検診



期日 6月5日(月)
時間 9時~正午

- 「胃がん検診受診希望」
1. 6月5日
 2. 第二文化センター
 3. 住所(〒277)
 4. 氏名(性別)
 5. 生年月日・年齢
 6. 電話番号
 7. 前回検診年月日(初めてのの方は「初診」と書いてください。)

会場 第二文化センター
対象 市に住民登録のある、検診日現在35歳以上で前回検診月から1年以上経過している方
胃の手術をした方、治療中、妊娠中の方を除く。
はがき記入例(裏面)

申し込み・問い合わせ
稲城市保健センター
〒206-0804 稲城市百村112の1
☎378-3421番

市では各検診の結果データ(個人情報)を保管・集計し、今後の健康づくりに役立てる予定です。なお、個人情報については稲城市個人情報保護条例に基づき保護されます。

Health みんなの健康

検査方法 バリウムによる胃部X線撮影
定員 44人(抽選)
抽選結果は検診日の2週間前までに通知します。
申し込み方法 はがき記入例(参照)または電子申請
サービス(https://www.tokyo.jp)で申し込んでください。
申込期限 5月9日必着

調理講習会 野菜いっぱい イタリアン



期日 5月16日(火)
時間 10時~1時30分
会場 城山文化センター

内容 チキンソテー、ラタトゥイユ添え、枝豆のムース、ブルスケッタ、野菜のコンソメスープ
持ち物 エプロン、三角巾、筆記用具、手拭きタオル
費用 無料
定員 20人(先着順)
主催 健康な食事づくり推進員
申し込み方法 電話で申し込んでください。

妊婦歯科健康診査

受けましょう

妊婦の口の中は、想像以上に変化をします。これを機会に、自分の歯と口のことに目を向けてはいかがでしょうか。また、歯磨きや食習慣を見直すことは、家族みんなの健康づくりにもなります。

歯科連携推進事業

障害のある方や在宅で寝たきりの方へ
身近な歯科医を紹介します

障害のある方や在宅で寝たきりの方などが身近な地域でかかりつけ歯科医を持てるように、稲城歯科医会の歯科医師を紹介する制度です。訪問して治療を行う歯科医や自宅から通える歯科医を紹介します。障害のある方や在宅で寝たきりの方などで、かかりつけ歯科医をお持ちになりたい方は、問い合わせてください。

申し込み・問い合わせ 保健センター☎378-3421番、☎377-4944番

地域出張健康相談

期日 5月8日(月)
時間 10時~11時
会場 第二文化センター

内容 歯科医師による健康相談
申し込み方法 電話で申し込んでください。

健康教育講座 前立腺がん講演会

期日 5月20日(土)
時間 10時~11時30分
会場 地域振興プラザ

日本における前立腺がんは、食生活の変化及び高齢化に伴い、その頻度は増加傾向にあります。この機会に、ぜひ参加してください。

講師 松崎章二氏(稲城市立病院泌尿器科部長・稲城)

くらしの情報

安価な金属製アクセサリー類に含まれる鉛にご注意を!



東京都の調査結果から市販されている1千円程度の金属製アクセサリー類に人体に有害な鉛が含まれているものがあることが明らかになりました。

鉛は強い毒性を有し、脳や腎臓、神経系や血液系への影響があります。特に乳幼児に対しては、脳、神経系への影響が成人よりも顕著であることが分かっています。現在、日本には金属製アクセサリー類に含まれる鉛が規制されています。

消費者相談室 ☎378-3738番 (月・火・水・金曜日)

お済みですか? 狂犬病予防注射

生後3カ月以上の犬を飼っている方は、犬に狂犬病予防注射を毎年受けさせなければなりません。まだお済みでない方は、早めにお受けください。

なお、次の動物病院では、同一料金で予防注射を受けることができます。
期間 6月30日(金)まで
費用 3千550円
動物病院・問い合わせ
野坂獣医科(矢野口)☎377-7790番、シンドウ動物病院(東長沼)☎378-1443番、新ゆりがおか動物病院(平尾)☎331-5731番