



©K.Okawara・Jet Inoue

いなぎ

緑に生まれ友愛に満ちた市民のまち稲城



多摩川沿いのアカシア

主な記事: 春の地域安全運動 2面, 固定資産税・都市計画税のあらまし 3面, 5月12日は民生委員・児童委員の日 4面, 児童育成手当の所得審査の年度切替 5面, 使用済みインクカートリッジの拠点回収 6面, 暮らしの情報 7面, 肝炎ウイルス検診 8面



ホームページ http://www.city.inagi.tokyo.jp/ 公式ツイッター http://twitter.com/inagi_city

市役所(代表) ☎042-378-2111 平尾出張所 ☎042-331-6346 若葉台出張所 ☎042-350-6321

開庁時間 午前8時30分～午後5時

発行 東京都稲城市 編集 秘書広報課広報広聴係 〒206-8601 東京都稲城市東長沼2111 ☎042-378-2111 ☎042-377-4781

広報いなぎの配布方法

広報いなぎはポストインによる全戸配布を行っています。それに伴い、発行日の3日前から配布を始めています。関係書類の届出は、発行日の3日前から配布を始めています。関係書類の届出は、発行日の3日前から配布を始めています。

市では、市民生活の安定を目的に「市民くらしの相談(下表参照)」を実施しています(相談無料、個人の秘密厳守)。

市では、市民生活の安定を目的に「市民くらしの相談(下表参照)」を実施しています(相談無料、個人の秘密厳守)。▽予約方法 前日の午前8時から午前11時30分まで、毎月第1水曜日から第2日曜日の法律相談のみ、前週の金曜日午前8時30分から予約できます。住宅リフォーム相談については、毎月第1水曜日の相談は前月25日まで、毎月第3水曜日の相談は当月10日まで予約を受け付けます。

相談の種類、相談の内容、相談員、相談日、時間の表

市では、大地震に対し、住宅に必要な耐震性能を有しているかを判断する耐震診断及び耐震改修工事に要した費用の一部を助成しています。

稲城市木造住宅耐震診断助成制度 ①市内の民間の木造住宅及び木造共同住宅



ご利用ください! 木造住宅の耐震診断・耐震改修助成制度

先岡都市計画開発指導係

昭和56年5月31日以前に建築された住宅 ③一つの建築物を複数の用途として使用している場合は、当該建築物の延べ面積の過半が住宅の用途に供していること

稲城市木造住宅耐震診断助成制度 ①上記耐震診断助成制度の条件に該当する住宅

稲城市商工会 住宅改修等補助金

先岡稲城市商工会 ☎377-1696

商工会では、住宅のリフォーム工事を市内の業者が施工

稲城市職員募集!



市では平成26年度・平成27年度に採用する職員を下表のとおり募集します。

「東京電子申請サービス」 ホームページから電子申請でお申し込みください。 経験者採用(一般事務I類B、土木技術I類)平成26年9月1日採用予定

平成26年度・平成27年度 市職員募集

職員募集の表: 区分、職種、募集人員、年齢要件、その他資格等、二次試験日・会場

※I類=大卒程度、II類=短大卒程度、III類=高卒程度 ※いずれの職種も学歴は問いません。 ※区分A~Dのいずれかと、区分E・Fのいずれかの申し込みが可能です。 ※日常的に自動車の運転を必要とする部署に配属されることがあります。 ※地方公務員法第16条に定める欠格事項に該当する方は受験できません。

平成26年度・平成27年度 市職員募集 ①「事前課題票」の受付後、「受験票」を交付

した場合、その費用の一部を補助していません。 ②「事前課題票」の受付後、「受験票」を交付

市民農園 利用者募集 (農家開設型)

農業者が開設運営する市民農園の利用者を募集します。土に親しみ、野菜作りを楽しみませんか。

応募は『はがき』で

はがき記入例(表面) (裏面)

〒206-8601 稲城市 東長沼2-1-1 稲城市役所 経済観光課 農家開設型 市民農園申込係

- 1. 郵便番号
2. 住所 ※1
3. 氏名 ※2
4. フリガナ
5. 電話番号 ※3

※1 アパート・マンションの場合は、名称・号室も記入してください。
※2 ここに記入された氏名を「区割図」に表示します。
※3 携帯電話でも可能です。

募集区画数 2区画(1区画20㎡)
▽利用料 年間1万6千円
申左上図の記入例を参照し、ご応募ください。

▽利用期間 5月17日(土)〜平成27年4月30日(最長5年間継続できます)
▽農園名 後田園(坂浜2-7-97)

▽募集区画数 2区画(1区画20㎡)
▽利用料 年間1万6千円
申左上図の記入例を参照し、ご応募ください。

※1世帯で2通以上の応募、他人名義の応募があった場合は、無効になります。
※応募多数の場合は抽選とし、結果は5月16日(金)までに園主から通知します。
限5月12日(月)必着
▽注意事項
○この農園は市が直接管理するものではありません。
○園主が直接作付指導を行う農園ではありません。
○駐車場はありません。
先週経済観光課農政係

稲城消防署からのお知らせ



住宅用火災警報器の設置率調査の実施

平成22年4月から全ての住宅に住宅用火災警報器の設置が義務付けられてから4年が経過しました。稲城市の設置率は86.1%と全国水準より高い設置率となっておりますが、未だ約14%の住宅が未設置となっております。このため、稲城消防署では5月から市内全域の住宅を無作為に抽出した設置率の調査と設置している世帯に対する電池切れ等の適切な維持管理の指導を、稲城市女性防火クラブと連携して行います。

※消防署職員、女性防火クラブ員は、身分証明書を持って伺いますので、調査にご協力をお願いします。

消防署職員による住宅防火診断の実施

稲城消防署では、市内の高齢者世帯等を対象とした住宅防火診断を実施します。診断では、火災や地震などによる被害の軽減を目的として、お宅を戸別に訪問し災害が発生した際の注意点など住宅防火対策のアドバイスをを行います。

※職員は、執務服や救急服を着用し、身分証明書を持って伺いますので、ご協力をお願いします。
稲城消防署では、市民の方が集まるお祭りやスポーツイベントなどで、いざという時のために、AED(自動体外式除細動器)を無料で貸し出しています。お気軽にお問い合わせください。
稲城消防署では、市民の方が集まるお祭りやスポーツイベントなどで、いざという時のために、AED(自動体外式除細動器)を無料で貸し出しています。お気軽にお問い合わせください。



AED 貸し出します

5月は軽自動車税の納期です

納期限 6月2日(月)

軽自動車税の納税

軽自動車税は、4月1日現在、軽自動車・原動機付自転車などを所有している方に、その車の定置場のある市区町村が課税し、5月に納税通知書をお送りしています。
指定金融機関やゆうちょ銀行のほか、コンビニエンスストアでも納付ができます(納税通知書裏面の納付場所をご覧ください)。

軽自動車税の減免

軽自動車等(原動機付自転車を含む)の税金を申請により減免します。
次の(1)(2)のいずれかに該当する方

- (1)一定の要件に該当する障害のある方が所有する軽自動車等(身体に障害のある18歳未満の方、知的障害がある方、精神障害がある方と生計を共にする方が所有するものを含む)で、次の①④のいずれかに該当する場合(1台に限る)
①一定の要件に該当する障害のある方が専ら身体障害者等の利用に供するためのもの(身体に障害のある18歳未満の方、知的障害がある方、精神障害がある方と生計を共にする方が所有するものを含む)
②公益のために、直接専用すると認められる軽自動車等
③申請に必要なもの
○身体障害者手帳、戦傷病者手帳、愛の手帳、精神障害者保健福祉手帳

「しょうぶ湯」を実施します

市内の公衆浴場では、こどもの日に「しょうぶ湯」を実施します。
当日は小学生以下、入浴係

①身体障害者等が取得または所有している軽自動車等、専ら当該障害者本人が運転するもの
②身体障害者等が取得または所有している軽自動車等、専ら当該身体障害者等の通学、通院、通所等のために生計を一にする方が運転するもの。
ただし、身体障害者は年齢18歳未満の方(18歳以上の方の場合は障害者本人が所有者であること)、知的障害者または精神障害者にあつては18歳未満に限らず、その方と生計を一にする方が取得または所有する軽自動車等も減免の対象となります。
③身体障害者等のみで構成される世帯の身体障害者等が取得または所有している軽自動車等、専ら当該身体障害者等のために、常時介護する方が運転するもの
④その構造が専ら身体障害者等の利用に供するためのもの(身体に障害のある18歳未満の方、知的障害がある方、精神障害がある方と生計を共にする方が所有するものを含む)
⑤公益のために、直接専用すると認められる軽自動車等
⑥申請に必要なもの
○身体障害者手帳、戦傷病者手帳、愛の手帳、精神障害者保健福祉手帳

日現在で満65歳以上(年齢の分かるものが必要です)の方の入浴料が無料になります。
5月5日(月・祝)
稲城浴場(大丸221)
※駐車スペースには限りがありますのでご了承ください。
稲城浴場 ☎377・7222
稲城市経済観光課商工係

春の地域安全運動

~守ろうよ わたしの好きな街だから~

5月1日(木)~5日(月・祝)、11日(日)



- (日)に、次の項目を重点に実施されます。
重点目標 ①母さん助けて詐欺被害防止 ②住宅を対象とした侵入犯罪の防止 ③子どもと女性の犯罪被害防止 ④乗り物盗の被害防止

第9回稲城駅伝 防犯パトロール

市民の皆さんに防犯意識を高めていただくため、今年も駅伝防犯パトロールとごみ拾いを実施します。市内各地区を順次パトロールしますので、皆さんご参加ください。
5月11日(日)
午前8時45分から若葉台交番前まで出発式を行います。
各拠点において、出発時間20分前にお集まりください。
行程 次の①から⑦へと順次市内を駅伝方式でパトロールしていきます。

- ①午前9時・若葉台交番、平尾自治会館出発
②午前9時50分・福島屋前
③午前10時30分・京王線稲城駅前
④午前10時50分・西東京カポ1ラ前
⑤午前11時30分・JR矢野口駅前
⑥午後1時20分・大丸地区会館
⑦午後2時・城山公園(三和前)広場終着
※午後0時20分〜1時20分は大丸地区会館で昼食休憩
多摩稲城防犯協会
多摩中央警察署、稲城市安全・安心まちづくり推進協議会、ふれあい連絡協議会

都税からののお知らせ

5月は自動車税の納期です
6月2日(月)

自動車税は、毎年4月1日(午前0時)現在、車検証に記載されている所有者(割賦販売の場合は使用者)の方に課税されます。
平成26年度の自動車税納税通知書は、5月1日(木)に発送します。6月2日(月)までにお手元の納付書裏面に記載されている金融機関、コンビニエンスストア等でお納めください。
障害者手帳等をお持ちの方へ自動車税の減免申請は、お済みですか?
障害者手帳等をお持ちの方で、一定の要件に該当する場合は、自動車税・自動車取得税の減免が受けられます。納期限の6月2日(月)まで(新たに自動車を取得した場合は登録(取得)日から1カ月以内)に申請が必要です。都税事務所、都税支所、支庁、自動車税事務所、都税総合事務センターのいずれかへ申請してください。

自動車税は、毎年4月1日(午前0時)現在、車検証に記載されている所有者(割賦販売の場合は使用者)の方に課税されます。
平成26年度の自動車税納税通知書は、5月1日(木)に発送します。6月2日(月)までにお手元の納付書裏面に記載されている金融機関、コンビニエンスストア等でお納めください。
障害者手帳等をお持ちの方へ自動車税の減免申請は、お済みですか?
障害者手帳等をお持ちの方で、一定の要件に該当する場合は、自動車税・自動車取得税の減免が受けられます。納期限の6月2日(月)まで(新たに自動車を取得した場合は登録(取得)日から1カ月以内)に申請が必要です。都税事務所、都税支所、支庁、自動車税事務所、都税総合事務センターのいずれかへ申請してください。

固定資産税・都市計画税のありまし

課税課土地係・家屋係

固定資産税・都市計画税とは
固定資産税は、土地、家屋及び償却資産を所有している方に、その価格(適正な時価)に応じて負担していただく税金で、市の行政サービスを実施するための重要な財源です。

土地の評価

また、都市計画税は、下水道等の都市計画事業または土地画整理事業に要する費用に充てるための目的税です。土地画整理事業等の市街地開発事業に伴い、道路、上下水道、下水道、ガス等の供給処理施設等が面的に整備されると、その区域外においても住環境及び交通の利便性が向上するため、その区域の内外を問わず、都市計画区域内に所在する土地及び家屋の所有者に課税されます。

土地は、地目ごとに評価方法が定められています。評価上の地目は、土地登記簿上の地目とは別に、毎年1月1日現在の現況を基準に評価します。

家屋の課税標準額は評価額と同じですが、土地については課税標準の特例措置があります(表3参照)。住宅の敷地に利用されている土地は、その広さによって、「小規模住宅用地」「一般住宅用地(小規模住宅用地以外の住宅用地)」に分けて特例措置が適用されます。

一定の改修工事を実施した場合、家屋の固定資産税が減額されます(表5参照)。この減額措置を受けるには、改修工事完了後、3カ月以内の申告が必要です。 ※詳しくはお問い合わせください。

表1 住宅用地などの負担調整措置

負担水準	調整方法
100%以上	100%まで引き下げる
100%未満	当該年度評価額に住宅用地等特例率を乗じて得た額(本則課税標準額)の5%を前年度の課税標準額に加える。ただし、この額が本則課税標準額を上回る場合は本則課税標準額とし、20%未満の場合は20%相当額とする。

表2 商業地などの宅地の負担調整措置

負担水準	調整方法
70%超	70%まで引き下げる
60%以上70%以下	前年度据え置き
60%未満	当該年度評価額に住宅用地等特例率を乗じて得た額の5%を前年度の課税標準額に加える(上限60%)。ただし20%未満の場合は、20%に引き上げる。

表3 住宅用地に対する課税標準の特例措置

用地区分・説明	特例率	
	固定資産税	都市計画税
住宅用地(※)	小規模住宅用地 1戸当たり200㎡まで	評価額×1/6
	一般住宅用地 200㎡を超える部分	評価額×1/3
非住宅地	店舗、工場、更地等	特例措置なし

※住宅用地は、その敷地に建っている居住用家屋の床面積の10倍まで認定されます。家屋を取り壊した場合、住宅用地とは認定されません。

表4 新築住宅に対する固定資産税の減額措置(認定長期優良住宅を含む)

減額対象範囲	床面積	減額期間
下記以外の住宅	50㎡以上280㎡以下(共同住宅は、40㎡以上280㎡以下)で120㎡を限度	新築後3年間(認定長期優良住宅は5年間)
3階建以上の耐火及び準耐火構造の住宅		新築後5年間(認定長期優良住宅は7年間)

表5 住宅改修工事に伴う固定資産税の減額措置

対象家屋	条件など	減額限度面積(1戸あたり)	減額の期間など
住宅耐震改修(※1)	昭和57年1月1日以前に建築された住宅	120㎡まで	翌年度分を2分の1減額(※3)
バリアフリー改修(※2)	平成19年1月1日以前に建築された住宅(賃貸部分を除く)	100㎡まで	翌年度分を3分の1減額
省エネ改修(※2)	平成20年1月1日以前に建築された住宅(賃貸部分を除く)	120㎡まで	翌年度分を3分の1減額

※1 住宅耐震改修に対する減額は、他の減額とは併用できません。
※2 バリアフリー改修と省エネ改修のみ、重複して適用できます。
※3 平成26年度から要安全確認計画記載建築物等の減額期間は、2年度分となります。

止されました(表1参照)。ただし、商業地などの宅地における負担調整措置の措置特例は今までもおり変更ありません(表2参照)。負担水準(前年度の課税標準額)に対して今年度の評価額がどのくらい低い土地に達しているかの水準に達しているか)の低い土地については、一定水準に達するまで毎年5%ずつ課税標準額が上がっています。

一定の改修工事を実施した場合、家屋の固定資産税が減額されます(表5参照)。この減額措置を受けるには、改修工事完了後、3カ月以内の申告が必要です。 ※詳しくはお問い合わせください。

制度が導入されます。納期内納付にご協力を平成26年度固定資産税・都市計画税の納期

同一敷地内の個人住宅及び共同住宅を所有している場合、併設される駐車場などが塀や柵・道路などで明確に分離されてなく、契約行為がされている居住者専用の場合、申告により住宅用地として認定されます。

償却資産とは、会社や工場、商店、アパートなどを経営している方が、その事業の用に供する資産(構築物、機械、器具、備品など)で、その減価償却費が法人税法または所得税法の規定により所得の計算上、損金または必要経費に算入されるものをいいます。

償却資産とは、会社や工場、商店、アパートなどを経営している方が、その事業の用に供する資産(構築物、機械、器具、備品など)で、その減価償却費が法人税法または所得税法の規定により所得の計算上、損金または必要経費に算入されるものをいいます。

家屋の評価

家屋については、種類(住宅、共同住宅、事務所、店舗、付属家、工場など)、構造(木造、鉄筋コンクリート造、鉄骨造など)、床面積、間取り、使用資材とその使用量及び施工の程度により評価額を算出します。

新築された住宅が、一定の要件を満たす場合、新たに課税される年度から一定期間、固定資産税が2分の1減額されます(表4参照)。

償却資産とは、会社や工場、商店、アパートなどを経営している方が、その事業の用に供する資産(構築物、機械、器具、備品など)で、その減価償却費が法人税法または所得税法の規定により所得の計算上、損金または必要経費に算入されるものをいいます。

償却資産の評価

新築された住宅が、一定の要件を満たす場合、新たに課税される年度から一定期間、固定資産税が2分の1減額されます(表4参照)。

償却資産とは、会社や工場、商店、アパートなどを経営している方が、その事業の用に供する資産(構築物、機械、器具、備品など)で、その減価償却費が法人税法または所得税法の規定により所得の計算上、損金または必要経費に算入されるものをいいます。

償却資産とは、会社や工場、商店、アパートなどを経営している方が、その事業の用に供する資産(構築物、機械、器具、備品など)で、その減価償却費が法人税法または所得税法の規定により所得の計算上、損金または必要経費に算入されるものをいいます。

固定資産税・都市計画税の縦覧と閲覧

縦覧
固定資産(土地・家屋)税の納税者は、他の土地や家屋の評価額などを記載した帳簿を縦覧することができます。

縦覧(名寄帳交付)
固定資産(土地・家屋・償却資産)税の納税義務者は期間中、自分の名寄帳(課税台帳)の写しを無料(期間外は有料)で取ることが出来ます。

縦覧と閲覧

縦覧
固定資産(土地・家屋)税の納税者は、他の土地や家屋の評価額などを記載した帳簿を縦覧することができます。

縦覧(名寄帳交付)
固定資産(土地・家屋・償却資産)税の納税義務者は期間中、自分の名寄帳(課税台帳)の写しを無料(期間外は有料)で取ることが出来ます。

縦覧と閲覧

縦覧
固定資産(土地・家屋)税の納税者は、他の土地や家屋の評価額などを記載した帳簿を縦覧することができます。

縦覧(名寄帳交付)
固定資産(土地・家屋・償却資産)税の納税義務者は期間中、自分の名寄帳(課税台帳)の写しを無料(期間外は有料)で取ることが出来ます。

縦覧と閲覧

縦覧
固定資産(土地・家屋)税の納税者は、他の土地や家屋の評価額などを記載した帳簿を縦覧することができます。

縦覧(名寄帳交付)
固定資産(土地・家屋・償却資産)税の納税義務者は期間中、自分の名寄帳(課税台帳)の写しを無料(期間外は有料)で取ることが出来ます。

都営住宅入居者募集

▽区分
①一般募集住宅(家族向・単身者向)
②定期使用住宅(若年ファミリー向)
③定期使用住宅(多子世帯向)
④若年ファミリー向
▽申込用紙配布期間 5月7日(水)～15日(木)
※土・日曜日を除く。
▽配布場所 市役所総合案内、市民課、平尾若葉台出張所、各文化センター、東京都住宅供給公社都営住宅募集センター
▽申込用紙配布期間(のみ) 0570-010-810

都営住宅入居者募集

市では「平和で友愛に満ちた心ふるさと稲城」をつくるため、平成3年3月7日に稲城市平和都市宣言を制定しました。今年度も、1時を除く。場課税課(市役所1階7番窓口)

市では「平和で友愛に満ちた心ふるさと稲城」をつくるため、平成3年3月7日に稲城市平和都市宣言を制定しました。今年度も、1時を除く。場課税課(市役所1階7番窓口)

都営住宅入居者募集

市では「平和で友愛に満ちた心ふるさと稲城」をつくるため、平成3年3月7日に稲城市平和都市宣言を制定しました。今年度も、1時を除く。場課税課(市役所1階7番窓口)

都営住宅入居者募集

市では「平和で友愛に満ちた心ふるさと稲城」をつくるため、平成3年3月7日に稲城市平和都市宣言を制定しました。今年度も、1時を除く。場課税課(市役所1階7番窓口)

都営住宅入居者募集

市では「平和で友愛に満ちた心ふるさと稲城」をつくるため、平成3年3月7日に稲城市平和都市宣言を制定しました。今年度も、1時を除く。場課税課(市役所1階7番窓口)

臨時休業します

火葬炉の保守点検などを行いますので、下表のとおり業務を休止します。ご理解とご協力をお願いします。詳しくは、「南多摩斎場」ホームページをご覧ください。

保守点検に伴う業務予定	火葬業務	式場利用 告別式	予約受付	霊安室
5月20日(火)	○	○	×	○
5月21日(水) 友引日	×	×	×	○
5月22日(木) 臨時休業日	×	×	○	○
5月23日(金)	○	○	○	○

○=平常どおり ×=休業

641 南多摩斎場 042-797-7

民生委員・児童委員

Table with 3 columns: 氏名, 住所, 電話. Lists names and contact info for various ward members.

Table with 3 columns: 氏名, 住所, 電話. Lists names and contact info for various ward members.

主任児童委員

Table with 3 columns: 氏名, 住所, 電話. Lists names and contact info for chief children's committee members.

Table with 3 columns: 氏名, 住所, 電話. Lists names and contact info for chief children's committee members.

5月12日は 民生委員・児童委員の日. Includes illustrations of children and text about the role of community workers.

民生委員・児童委員は、厚生労働大臣から委嘱された地域住民を支援するボランティアです。児童委員は民生委員が兼ねており、担当区域を持つ児童委員と、担当区域を持たずに児童問題を専門に担当する主任児童委員がいます。

地域での様々な活動. 市内小・中学校を訪問して学校との連携を図ったり、防犯パトロールや清掃活動など地域事業への参加や児童の通学時に朝のあいさつの声かけを実施するなど、地域の安全安心の確保に取り組みんでいます。

民生委員・児童委員のPR活動を行います. 5月12日の民生委員・児童委員の日を記念して都内各地で民生委員・児童委員のPR活動を行っています。

高年齢・障害がある在日外国人対象の福祉給付金. 高年齢・障害がある市内在住外国人などを対象に福祉給付金を支給します。

赤十字活動資金募集. 日本赤十字社では、5月1日から1カ月間、赤十字社員（会員）募集運動を実施します。

みどりクラブ(老人クラブ). みどりクラブは、おおむね60歳以上の方が、「友達がほしい!」「いろいろなことにチャレンジしたい!」「生涯健康!」などの思いで集まっているグループです。

ご協力をお願いします. 民生福祉課地域福祉係. 民生福祉課地域福祉係の活動についてご協力をお願いします。

ご協力をお願いします. 介護保険日常生活圏域ニーズ調査. 地域や高齢者の課題などをよりの確に把握するために、対象の方に調査票を郵送して「日常生活圏域ニーズ調査」を実施します。

ご協力をお願いします. 家賃債務保証制度. 家賃債務保証制度は、保証人が見つからないため民間賃貸住宅への入居が困難な高齢者を支援する制度です。

ご協力をお願いします. 介護保険日常生活圏域ニーズ調査. 地域や高齢者の課題などをよりの確に把握するために、対象の方に調査票を郵送して「日常生活圏域ニーズ調査」を実施します。

ご協力をお願いします. 家賃債務保証制度. 家賃債務保証制度は、保証人が見つからないため民間賃貸住宅への入居が困難な高齢者を支援する制度です。

Table with 4 columns: 地域, クラブ名, 代表者名, 連絡先. Lists contact info for various clubs across different wards.

表1 児童育成手当の所得制限額表

扶養人数(注1)	所得制限額(注2)
0人	3,604,000円
1人	3,984,000円
2人	4,364,000円
3人	4,744,000円
4人	5,124,000円
5人	5,504,000円

注1 扶養人数とは、平成25年中の税法上の扶養人数です。
 注2 この表の金額と比べると、あなたの所得(源泉徴収票の「給与所得控除後の金額」、市・都民税特別徴収税額通知の「総所得金額①」、市・都民税普通納税通知書の「総所得合計」、確定申告書の「所得金額の合計」を参考にしてください)から、表2の控除額を引いた金額です。

表2 児童育成手当 所得制限における控除額の種類

控除の種類	控除額
扶養控除	老人扶養 100,000円
	特定扶養等 250,000円
	特別障害 400,000円
	その他障害 270,000円
本人該当控除	特別障害 400,000円
	その他障害 270,000円
	寡婦・寡夫 270,000円
	特別寡婦 350,000円
その他控除	勤労学生 270,000円
	雑損控除 相当額
	医療費控除 相当額
	小規模企業共済 相当額
配偶者特別控除 相当額	
定額控除(社会保険相当額=定額)	80,000円

児童育成手当 所得審査の対象年度が 切り替わります

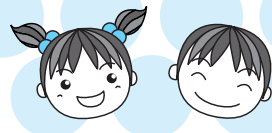

ひとり親家庭や障害児養育家庭などには、児童育成手当が支給されます。該当する方は申請が必要です。所得に応じた制限があり、市が審査をします。平成26年5月申請分からは平成25年分の所得で審査をします(所得制限額は、表1のとおり)。今まで所得超過のために手当が支給されなかった方も認定になる場合があります。

の口座番号が分かるもの(通帳など) ④平成26年1月1日現在稲城市に住所のない方は、当時の住所地の市区町村長が発行する平成26年度住民税課税証明書(通常どの市区町村でも6月以降の発行になります) ⑤戸籍や障害状況の分かる手帳など
 ※手当は認定になると申請をした日の翌月分から支給対象となります。申請は、①の申請書の提出日となりますので、提出が遅れると遅れた月分の手当が受けられなくなります。そのため、③④⑤は後日提出でも構いません。

※平尾・若葉台出張所や郵送、休日開庁での申請はできません。
先回り子育て支援課手当助成係

児童扶養手当 支給しました

※現在、手当を受給中の方は、手続きの必要はありません。
 ※乳幼児・義務教育就学児医療費助成制度については、平成26年10月分から平成25年分の所得で審査をします。

ひとり親家庭などを対象に支給する児童扶養手当(平成25年12月分・平成26年3月分)を4月中旬に指定口座へ振り込みました。該当する方はご確認ください。

振込口座を変更した場合や該当にもかかわらず振り込まれていない場合は、お問い合わせください。
先回り子育て支援課手当助成係

ひとり親家庭等 医療費助成制度

ひとり親家庭等に対し、医療費を助成する制度があります。該当する方は、申請してください。
先回りひとり親家庭等で、18歳到達の年度末までの児童を養育している方
 ※児童福祉施設に入所している児童、里親に委託されている児童、生活保護受給者は除く。

ひとり親家庭等医療費助成制度 所得制限額表

扶養親族等の数	父または母等	養育者扶養義務者
0人	192万円	236万円
1人	230万円	274万円
2人	268万円	312万円
3人	306万円	350万円
4人	344万円	388万円
5人	382万円	426万円

※平成24年分の所得が対象です。

○未婚の母
 ○父または母に一定以上の障害がある
 ○両親がいない児童を養育している など
 ▼助成の範囲 児童及びひとり親等の健康保険適用の医療費のうち、
 住民税課税世帯Ⅱ2割(自己負担1割)
 住民税非課税世帯Ⅲ3割(自己負担なし)
先回り所定の申請書類に記入し、子育て支援課へ提出してください。審査のうえ、ひとり親家庭等医療証(医療証)を発行します。
 ▼使用方法 受診する際に、医療証と健康保険証を一緒

に医療機関の窓口で提示してください。
 ※東京都外など、医療証を取り扱わない医療機関で受診する際は、健康保険の自己負担分を一時支払い、後日子育て支援課または平尾・若葉台出張所で払い戻しの手続きをしてください。
 ※医療証が交付された後に申請内容に変更があった場合は、必ず子育て支援課まで届け出てください。
先回り子育て支援課手当助成係

に医療機関の窓口で提示してください。
 ※東京都外など、医療証を取り扱わない医療機関で受診する際は、健康保険の自己負担分を一時支払い、後日子育て支援課または平尾・若葉台出張所で払い戻しの手続きをしてください。
 ※医療証が交付された後に申請内容に変更があった場合は、必ず子育て支援課まで届け出てください。
先回り子育て支援課手当助成係

に医療機関の窓口で提示してください。
 ※東京都外など、医療証を取り扱わない医療機関で受診する際は、健康保険の自己負担分を一時支払い、後日子育て支援課または平尾・若葉台出張所で払い戻しの手続きをしてください。
 ※医療証が交付された後に申請内容に変更があった場合は、必ず子育て支援課まで届け出てください。
先回り子育て支援課手当助成係

に医療機関の窓口で提示してください。
 ※東京都外など、医療証を取り扱わない医療機関で受診する際は、健康保険の自己負担分を一時支払い、後日子育て支援課または平尾・若葉台出張所で払い戻しの手続きをしてください。
 ※医療証が交付された後に申請内容に変更があった場合は、必ず子育て支援課まで届け出てください。
先回り子育て支援課手当助成係

生産緑地地区の 追加指定を行います

生産緑地地区制度は、都市における農地などの持つ緑地としての役割を大切に、積極的に保全することで、より良い環境をつくることを目的とした制度です。

現在、市街化区域内の農地のおよそ118haが生産緑地地区(保全する農地)に指定され、市内における緑の形成に大きな役割を担っています。

平成16年度から行っている生産緑地地区の追加指定申請を今年度も実施します。

※なお、生産緑地地区の追加指定に関しては、指定要件がありますので、事前にご相談ください。

5月12日(月)～16日(金)

申都市計画課にある申請書で申請してください。

先回り都市計画課都市計画係

子育てサポーター養成講座

期日(※)	内容
5月29日(木)	オリエンテーション 子育てサポーターの活動について
6月5日(木)	傾聴について
6月12日(木)	実践(うた・パネルシアター・作って遊ぼう)
6月19日(木)	乳幼児の保護者を支えるために大切なこと
6月26日(木)	絵本の楽しみ方・読み聞かせの仕方
7月3日(木)	みんなで遊ぼう(子育てサポーター見学等)
7月10日(木)	講座のまとめ

※全7回

ひとり親家庭等の児童が小学校または中学校へ入学するために必要な経費の一部を助成します。
先回り次の全てに該当する方
 ①平成26年4月1日現在及び申請時に、市内に住所を有するひとり親家庭等世帯
 ②平成26年度に小学校または

中学校に入学した児童がいる世帯
 ③平成25年度分の市民税が非課税の世帯
 ▼援助額(該当児一人につき)
 小学校Ⅲ3万9500円
 中学校Ⅳ4万6100円
先回り子育て支援課にある所定の申請書に記入し、提出してください。
 限5月30日(金)
先回り子育て支援課手当助成係

子育てサポーターは、地域のボランティアとして、児童館やiプラザで手遊びや折り紙などを楽しみながら、親子同士が交流できるきっかけ作りをしています。乳幼児とふれあいたい方、子育て中の保護者の話し相手になってくださる方のご参加をお待ちしています。
先回り市内在住の20歳以上の方
先回り左表参照
 限午前10時～正午

子育てサポーターは、地域のボランティアとして、児童館やiプラザで手遊びや折り紙などを楽しみながら、親子同士が交流できるきっかけ作りをしています。乳幼児とふれあいたい方、子育て中の保護者の話し相手になってくださる方のご参加をお待ちしています。
先回り市内在住の20歳以上の方
先回り左表参照
 限午前10時～正午

下水道料金に含まれる 消費税相当額が 8%に変わります

平成26年4月1日から施行された消費税率及び地方消費税の引き上げに伴い、下水道料金に含まれている消費税相当額が5%から8%に変わります。

【例】継続使用の方で奇数月10日が検針日の場合↓検針日の翌日(5月11日)から翌月の10日(6月10日)までの使用分を6月分とします。

なお、東京都水道局の検針票に記載される下水道料金の消費税相当額について、消費税及び地方消費税の旧税率5%と改定後の税率8%をそれぞれ適用した場合「***」が表示されます。

詳細はお問い合わせください。
 下水道課業務係

講演会 情報バリアフリー、 我々が なすべきこと

情報バリアフリーって何? 情報などで不便、不自由なことを補うための情報、我々が

なすべきことは何か、皆さんと一緒に考えてみませんか。聴覚障害をお持ちの方及び関係者の方々、市民の皆さん等、どなたでもぜひご参加ください。
 限5月17日(土)
 限午後1時～4時(受付は午後0時30分)
先回り地域振興プラザ4階
 講中園 秀喜氏(NPO法人ベターコミュニケーション研究会 理事、情報バリアフリーアドバイザー)
 費500円(稲城市聴覚障害者協会会員は無料)
 申ファクスかメールでお申し込みください。
 限5月10日(土)
先回り稲城市聴覚障害者協会 事務所 042-331-0017、
 info@magi.deaf.to

使用済みインクカートリッジの拠点回収

家庭用プリンタの普及に伴い、国内のインクカートリッジの年間消費量は約2億個とされています。

市では、これらのインクカートリッジをリサイクルするため、市役所・出張所・文化センター・総合体育館・中央図書館などにインクカートリッジ専用の回収箱を設置しています。



インクカートリッジ回収箱

市内の空間放射線量測定結果

測定結果は国際放射線防護委員会(以下ICRP)勧告の指標値以下でした(注)。

測定場所	測定値(μSv/h)	
	100cm/5cm	
稲城第一小学校	0.046	0.048
稲城第二小学校	0.038	0.033
稲城第三小学校	0.056	0.056
稲城第四小学校	0.052	0.051
稲城第六小学校	0.059	0.056
稲城第七小学校	0.040	0.043
向陽台小学校	0.043	0.045
城山小学校	0.037	0.039
長峰小学校	0.042	0.047
若葉台小学校	0.031	0.036
平尾小学校	0.040	0.042
稲城第一中学校	0.046	0.048
稲城第二中学校	0.050	0.062
稲城第三中学校	0.046	0.047
稲城第四中学校	0.043	0.039
稲城第五中学校	0.040	0.040
稲城第六中学校	0.079	0.088
市立第二保育園	0.06	0.06
市立第三保育園	0.04	0.04
市立第四保育園	0.07	0.07
市立第五保育園	0.05	0.04
市立第六保育園	0.06	0.05
ひらお保育園	0.04	0.04
松葉保育園	0.06	0.06
向陽台保育園	0.06	0.06
城山保育園	0.05	0.05
もみの木保育園長峰	0.07	0.07
若葉台バオバブ保育園	0.06	0.07
もみの木保育園若葉台	0.06	0.06
中島ゆうし保育園	0.06	0.06
フェリーチェ稲城長沼園	0.07	0.08
青葉幼稚園	0.05	0.05
コマクサ幼稚園	0.05	0.05
駒沢女子短期大学付属こまざわ幼稚園	0.07	0.06
はなびさ幼稚園	0.05	0.06
平尾わかば幼稚園	0.05	0.05
矢の口幼稚園	0.05	0.05
梨花幼稚園	0.07	0.07

*測定機器により桁数が異なります。

限りある資源を有効に活用するため、使い終わったインクカートリッジは回収箱へ入れるようお願いいたします。

なお、上記の設置施設では、施設内に使用済み小型電子機器の回収ボックスも設置してありますので、そちらもぜひご利用ください。

環境課ごみ・リサイクル係

国民健康保険

40歳以上の方

人間ドックの診査料が助成されます!

これまで40歳未満の方には、人間ドック診査料の一部を助成していましたが、平成26年度より、40歳以上の方でも、次の要件を満たす場合には助成を行いますので、ご活用ください。

特定健診の実施期間内に「稲

稲城市立病院健診センターにおける人間ドックのお支払額の例

コース		診査料	助成額	窓口でのお支払額
日帰り人間ドック	胃カメラ検査コース	40,600円	20,000円	20,600円
	胃バリウム検査コース	40,200円	20,000円	20,200円
クイックドック		23,600円	11,800円	11,800円

「稲城市立病院健診センター」で人間ドックを受診し、受診日において次の①～③の要件を全て満たす方
①稲城市国民健康保険の被保険者である。
②特定健診の対象者であり、かつ当該特定健診を受診していない。
③納期限の到来した国民健康保険税を完納している。

環境課ごみ・リサイクル係

国民健康保険

倒産・解雇などにより退職された方は国民健康保険税の軽減申請ができます

退職後に次の資格で失業等給付を受けている方(または受けていた方)
※離職日翌日時点で65歳以上

▽助成額 人間ドック診査料の2分の1(上限2万円)
費上表のとおり、あらかじめ助成額を差し引いた額でご受診いただけます。
①人間ドックの受診時に、稲城市立病院の窓口にて申請してください。
▽申請書類 ①申請書 ②特定健康診査受診券
▽注意事項 特定健診との重複受診はできません。
国民健康保険係

特定健康診査指定医療機関一覧

医療機関名	所在地	電話番号
谷平医院	矢野口	377-6433
矢野口クリニック	矢野口	379-0939
こせき内科クリニック	矢野口	377-0035 ※電話予約はできません。
かじわら内科・泌尿器科クリニック	矢野口	370-8770
松本医院	東長沼	377-6027
東長沼クリニック	東長沼	379-4851
あべ内科クリニック	東長沼	379-4870
稲城馨・内科クリニック	東長沼	370-7611
葉の花クリニック	東長沼	313-9272
稲城市立病院(健診センター)	大丸	377-1421
稲城診療所	大丸	377-6128
菊池医院	百村	378-3333
高クリニック	平尾	331-8201
簡野クリニック	平尾	331-8570
平尾内科クリニック	平尾	331-8221
桜井医院	押立	378-3224
向陽台クリニック	向陽台	378-6677
長峰クリニック	長峰	350-7171
若葉台クリニック	若葉台	350-6075

*予約・受診時間は医療機関によって異なります。

国民健康保険 特定健康診査 受診しましょう

市の国民健康保険にご加入中の40歳以上の方は、特定健康診査を受診しましょう。対象者は、日本国内に住む全ての人は、20歳になった時から国民年金の被保険者となり、学生であっても国民年金に加入しなければなりません。

学生の方で本人の前年の所得が一定額以下の場合には、申請により在学中の保険料の納付が猶予される「学生納付特例制度」が設けられています。申請を行わず、保険料が未納のままだと、老齢基礎年金、障害基礎年金等を受け取るこ

の方は対象となりません。
①雇用保険の特定受給資格者(倒産・解雇による退職など)
②雇用保険の特定理由退職者(正当な理由のある自己都合退職など)
▽軽減の内容 国民健康保険税は、前年の所得などにより算定しますが、軽減は前年の給与所得をその100分の30とみなして算定するものです。
▽軽減の期間 離職日翌日から翌年度末まで
※雇用保険の失業等給付を受ける期間とは異なります。
※国民健康保険に加入中は、途中で就職しても引き続き軽減されます。
①市役所1階5番の国民健康保険係窓口で申請してください。その際に「雇用保険受給資格者証」(原本)を必ずお持ちください。
②国民年金課国民健康保険係

国民年金 ご利用ください
学生納付特例制度
日本国内に住む全ての人は、20歳になった時から国民年金の被保険者となり、学生であっても国民年金に加入しなければなりません。

ごみの量(3月)

家庭ごみ 前年同月比で約2.5%の減量

区分	市内収集量(t)	1人1日当たり(g)
燃えるごみ	1,044 (Δ26)	391 (Δ11)
燃えないごみ	98 (0)	37 (0)
合計	1,142 (Δ26)	428 (Δ11)

* ()内は前年同月比です。

シャッター



▲第4回桜・梨の花まつり (4月5日・市役所西側駐車場等)
桜・梨の花の見頃を迎えた当日は、多くの方が来場されました。また、稲城なしのすけのフアファ(エア遊具)が第2会場(JA東京みなみ稲城支店)に初登場し、好評を博していました。

▲第35回多摩川清掃 (4月6日・市内多摩川)
「多摩川を美しくする会」が中心となって、多摩川原橋から是政橋下流までの河川敷の清掃活動が行われました。当日は、99団体・約2,500人の参加があり、3,380kgのごみが集められました。

都合により、下記の日程は脳神経外科の外来診療をお休みさせていただきます。ご迷惑をお掛けしますが、ご理解とご協力をお願いいたします。 5月16日(金)午前・19日(月)終日 市立病院医事課外来係 ☎377・0931

市立病院からのお知らせ

① 駅前保健室

毎月第2土曜日及び第4土曜日(5月は10日・24日)
時正午～午後3時

場○第2土曜 JR南武線「矢野口駅」改札前
○第4土曜 京王相模原線「若葉台駅」改札前

健康相談、検温、血圧・体重・体脂肪・握力測定等
費無料

※5月11日(日)午前11時～午後3時、市立病院で「看護の日」特別イベントとして、「保健室」を開催します(骨密度測定あり)。

② 稲城SUN GO (産後)クラブ
産後1カ月～6カ月の乳児を持つ両親及びそのご両親
5月28日(水)
時午後2時～4時
場市立病院健診・外来棟2階講座室

費 家族700円
◆ 共通事項
※詳しくは「稲城市立病院」ホームページをご覧ください。
先岡市立病院看護部長室 ☎377・0931



入会説明会

対市内在住の60歳以上で働く意欲のある方
※就職、転職希望者を除く。
5月13日(火)
時午後1時30分までにご来場ください。

場地域振興プラザ
※車での来場はご遠慮ください。
受講者募集 布ぞつり教室
5月15日(木)
時午前10時～午後3時
場地域振興プラザ
持針、糸、ハサミ、物差し、

る応援パフォーマンスもを行います。ぜひご参加ください。
4年生から6年生の男女各最高順位者は、6月29日(日)に開催される「わんぱく相撲東京都大会」に、東京都大会で上位入賞した男子は、8月3日(日)に両国国技館で開催される「わんぱく相撲全国大会」に稲城の代表として出場できます。



今年も開催!! わんぱく相撲稲城場所

平成24年に復活した「わんぱく相撲稲城場所」、大好評につき今年も開催します! わんぱく相撲は、「相撲」を通じて勝つことの喜び、負けることの悔しさ、ほかの子たちへの思いやりを学ぶ場として企画しています。
お昼には、iクラブキラキラチアーズキッズクラスによる

ピンチ3つ
※材料の持ち込みは不可
費1500円(材料費込み)
申当日直接お越しください。



社会福祉協議会から

傾聴ボランティア養成講座
いま、独り暮らしや施設で暮らす高齢者の中には、「話し手が欲しくても見つからない」「外に出て人と話すことが難しい」という方が多くいます。

基本的なスキルを身に付け、そんなニーズを持った方々の話し相手となって活動しているのが「傾聴ボランティア」です。
あなたも、この機会に傾聴ボランティアを始めてみませんか?
対市内在住、在勤の方で全6回出席できる方(講座終了後

5月24日(土)
時午前9時30分～午後4時未就学児は午前中で終了予定)場総合体育館
費無料
申小学校や各文化センターで配布されているチラシの申込書に必要事項を記載のうえ、郵送でご応募ください。
限5月12日(月)消印有効
※当日は保護者の方のボランティア(土俵周りのお手伝い等)も募集しています。お手伝いいただける方、ご興味をお持ちの方、大歓迎です!!
先岡稲城青年会議所(大澤) ☎090・4824・3288、
wanpaku@maginfo

健康バンザイ! いなぎ講座

市立病院で毎月第3水曜日に実施している「健康バンザイ! いなぎ講座」の5月のテーマは「上手に利用して健康管理」平成26年度

に、傾聴ボランティアとして活動できる方)
6月3日、10日、24日、7月1日、15日、22日の火曜日(全6回)
時午前10時～午後0時30分
場福祉センター
定20人(申込多数の場合は抽選)
費500円(テキスト・資料代)
申電話でお申し込みください。
限5月16日(金)
先岡社会福祉協議会ボランティアセンター ☎378・3800

公益財団法人 いなぎグリーンウェルネス財団
先岡 ☎331・7156

園芸講習会参加者募集
「春を彩るハーブの寄せ植え」お庭のフォーカルポイントになること間違いなしです
5月29日(木)
時午後1時30分～3時30分
場総合体育館グリーンコミュニティルーム
定25人(申込先着順)
講横山 ひろみ氏(ガーデンデコレーター)
持筆記具、持ち帰り用袋(大)、エプロン等
費3千円(材料費)
申電話でご応募ください(午

官公署 だより

平成26年度憲法週間行事 「講演と映画の集い」
5月8日(木)
時午後1時30分～5時
場国分寺市立いずみホールAホール(JR中央線・武蔵野線「西国分寺駅」南口から徒歩2分(駅前広場))
※駐車場及び駐輪場はありません。
定370人(会場先着順)
講演「かけがえのない命」未来ある子供たちのために「問下 このみ氏(女優・写真作家)」
映画「青い鳥」(2008年/日本、105分、日本語字幕)
資料・パネル展「読む人権」じんけんのほん」
費無料
※手話通訳、パソコン要約筆記があります。
主 東京都人権啓発活動ネットワーク協議会(東京都・東京法務局・東京都人権擁護委員連合会・公益財団法人人権擁

住民健診(検診)についてです。
※申込不要、費用無料
5月21日(水)
時午後3時30分(約40分)
場市立病院健診・外来棟2階講座室
講木戸 亮医師(健診科)
問市立病院健診科健診係 ☎377・0931

高齢者を狙う悪質商法や詐欺の被害が今でも増えています。CO、排出権や社債を購入する権利を買賣せようと一人の高齢者に対して何人もの「役者」が電話で勧誘を仕掛けて信じ込ませる「劇場型勧誘の投資商法」など、手口が巧妙かつ悪質に進化しています。
振り込め詐欺なども含め、誰もが自分被害・トラブルに遭うとは思っていません。それだけに被害に遭われた方は自分が悪いと思いがちです。被害者が悪いの

ではない、相手が巧みすぎるのです。「自分の不注意でだまされたのだから、支払ったお金は勉強代」と相談や被害回復を諦めてしまう方が多くいらっしゃいます。
しかし、被害金は「勉強代」ではありません!相談して被害回復を図ることは、悪質事業者の不当利得を奪還し、次の被害を起させないための社会貢献にもなります。家族や周囲に迷惑を掛けたくない、何か批判されるのではないかと懸念から、誰にも相談できず一人で悩んでいる高齢者を救済するには、家族や地域での「見守り」が重要です。
地域で高齢者の消費者トラブルを防ぐポイント
1 身近な高齢者の方に普段から何気ない会話や挨拶・声かけを行って、気軽に話しやすい環境を作りましょう。
2 「身体は元気なはずなのに

くらしの情報 地域の見守りで高齢者の消費者トラブルを防ぎましょう!

ではなく、相手が巧みすぎるのです。「自分の不注意でだまされたのだから、支払ったお金は勉強代」と相談や被害回復を諦めてしまう方が多くいらっしゃいます。
しかし、被害金は「勉強代」ではありません!相談して被害回復を図ることは、悪質事業者の不当利得を奪還し、次の被害を起させないための社会貢献にもなります。家族や周囲に迷惑を掛けたくない、何か批判されるのではないかと懸念から、誰にも相談できず一人で悩んでいる高齢者を救済するには、家族や地域での「見守り」が重要です。
地域で高齢者の消費者トラブルを防ぐポイント
1 身近な高齢者の方に普段から何気ない会話や挨拶・声かけを行って、気軽に話しやすい環境を作りましょう。
2 「身体は元気なはずなのに

護協力会)、国分寺市人権啓発センター
問 東京都総務局人権部 ☎03・5388・2588、東京法務局人権擁護部 ☎03・5213・1365、国分寺市市民生活部文化と人権課 ☎042・573・4378

みんなの健康

▽申込先・問い合わせ 稲城市保健センター ☎206・0804 稲城市百村12の1 ☎378・3421

お済みですか 狂犬病予防注射
生後3カ月以上の犬を飼っ

ている方は、毎年飼い犬に狂犬病予防注射を受けさせなければなりません。まだお済みでない方は、必ず狂犬病予防注射を受けさせてください。
6月30日(月)までは、次の(公社)東京都獣医師会南多摩支部稲城支部加入の動物病院で、狂犬病予防集合注射時と同一の費用で狂犬病予防注射を受けることができます。「動物同行避難健康手帳」も配布しています。
先保健センター、平尾・若葉台出張所
費550円
狂犬病予防注射猶予願い
病気の理由で狂犬病予防注射を受けられない場合は、動物病院で「猶予認定書」の発行を受け、保健センターに提出してください。

狂犬病予防注射済票
他の動物病院で狂犬病予防注射を受けた場合は「狂犬病予防注射済票」が動物病院から発行されますので、狂犬病予防注射済票を次の提出先に持参し、狂犬病予防注射済票の交付を受けてください。
費3550円(予防注射・注射済票代)

動物病院 野坂獣医科(矢野口) ☎377・7790、陽だまり動物病院(矢野口) ☎377・3885、シンドウ動物病院(東長沼) ☎378・1431、新ゆりがおか動物病院(平尾) ☎331・5731

動物病院で「猶予認定書」の発行を受け、保健センターに提出してください。



Health みんなの健康

▽申込先・問い合わせ 稲城市保健センター
〒206-0804 稲城市百村112の1 ☎378-3421

※市では各検診の結果データ(個人情報)を保管・集計し、今後の健康づくりに役立てる予定です。なお、個人情報については稲城市個人情報保護条例に基づき保護されます。

実施します 肝炎ウイルス検診

対昭和50年4月1日以前生まれの市民の方
※過去に肝炎ウイルス検査を受診したことのある方を除く。
5月20日(火)〜平成27年3月14日(土)
※問診、HbS抗原検査、C型肝炎ウイルス検査
※再検査等は実費
※申込記入例を参照のうえ、はがき、封書、窓口持参(土)

肝炎ウイルス検診希望

- 氏名 (フリガナ)
- 生年月日 (年齢)
- 住所
- 電話番号



▲申込記入例

実施します 低出生体重児の1歳児健康診査

低体重で出生されたお子さんの1歳児健康診査を実施します。
平成25年4月1日〜平成25年5月31日に2500g未満で出生されたお子さん
※現在定期的に医療機関で診察または健康診査を受けているお子さんを除く。
5月14日(水) 午後1時30分〜

2歳6カ月児 歯科健康診査希望

- 5月16日(金)
- 幼児氏名 (フリガナ)
- 保護者氏名
- 幼児生年月日
- 住所
- 電話番号

▲申込記入例

2歳6カ月児 歯科健康診査

保健センター 5月9日(金)までに電話でお申し込みください。
対象は歯が気になるお子さんや、歯医者さんで歯科健康診査を受けていないお子さんや、食べ方が気になるお子さんを実施します。
平成23年10月生まれのお子さん
5月16日(金) 午前9時20分〜10時30分 保健センター

実施します 歯周疾患検診

対象者には随時受診券を送付します。この検診をきっかけに日頃困っていること、相談も含めてぜひ受診してください。
平成26年4月2日から平成27年4月1日までの期間で40・50・60・70歳になる方
市内指定歯科医療機関
▽検査方法 問診、歯周組織検査

「歯みがきってどうするの?」「歯が生えてくる前にできることはあるのかなあ」と思っている方、親子で歯みがきなどの準備をしてみませんか。
おすわりができる頃から1歳未満で第1子のお子さんとして保護者
5月21日(水) 午前9時30分〜、午前10時30分
※月齢により振り分けします。

妊婦健康診査

元氣な赤ちゃんを産むためには、お母さんの健康を保つことが大切です。
妊婦健康診査は、お母さんの健康を保つための大切な検診です。
妊婦健康診査は、お母さんの健康を保つための大切な検診です。

親子歯みがき教室

「歯みがきってどうするの?」「歯が生えてくる前にできることはあるのかなあ」と思っている方、親子で歯みがきなどの準備をしてみませんか。
おすわりができる頃から1歳未満で第1子のお子さんとして保護者
5月21日(水) 午前9時30分〜、午前10時30分
※月齢により振り分けします。

妊婦健康診査 受診費助成金

里帰り出産などで東京都外の医療機関または助産所で妊婦健康診査を受診した妊婦に「妊婦健康診査受診費助成金」を交付しますので、窓口でお申し込みください。
東京都外の医療機関または助産所で妊婦健康診査を受診した妊婦に「妊婦健康診査受診費助成金」を交付しますので、窓口でお申し込みください。

妊婦健康診査 受診費助成金

里帰り出産などで東京都外の医療機関または助産所で妊婦健康診査を受診した妊婦に「妊婦健康診査受診費助成金」を交付しますので、窓口でお申し込みください。
東京都外の医療機関または助産所で妊婦健康診査を受診した妊婦に「妊婦健康診査受診費助成金」を交付しますので、窓口でお申し込みください。

カレンダー 5月1日~15日

5/1	木	3歳児健康診査 (平成23年4月生まれ) 法律相談 消費者相談 年金相談	9時~正午 (予約必要) 10時~正午・1時~3時 9時~正午・1時~4時	保健センター 市民協働課市民生活係 消費者相談室 保険年金課年金係
2	金	母子健康相談 消費者相談 人権・身の上相談 年金相談	9時~11時(前日までに予約) 10時~正午・1時~3時 1時30分~4時30分(前日までに予約) 9時~正午・1時~4時	保健センター 消費者相談室 市民協働課市民生活係 保険年金課年金係
③	土	休急病診療所 休日薬局	東長沼クリニック(東長沼)9時~5時 徳永薬局東長沼店(東長沼)9時~5時	☎379-4851 ☎370-7837
④	日	休急病診療所 休日薬局	谷平医院(矢野口)9時~5時 マスキ薬局(矢野口)9時~5時	☎377-6433 ☎377-6025
⑤	月	休急病診療所 休日薬局	稲城診療所(大丸)9時~5時 南多摩調剤薬局(大丸)9時~5時	☎377-6128 ☎379-4382
⑥	火	休急病診療所 休日薬局 休日薬局	やのくち小児科・アレルギー科(矢野口)9時~5時 稲城薬局(矢野口)9時~5時 矢野口薬局駅前通り店(矢野口)9時~5時	☎370-7707 ☎370-2182 ☎377-9393
7	水	1歳6カ月児健康診査 (平成24年10月生まれ) 心配ごと相談 消費者相談 住宅リフォーム相談 女性の悩み相談 年金相談	10時~正午 10時~正午・1時~3時 1時30分~4時30分(予約終了) 10時~4時 (予約必要) 9時~正午・1時~4時	保健センター 福祉センター 消費者相談室 市民協働課市民生活係 市民協働課男女平等参画係 保険年金課年金係
8	木	1歳児歯科健康診査 (平成25年4月生まれ) 法律相談 消費者相談 不動産の相続、贈与等の登記相談 年金相談	9時~正午 (前日予約) 10時~正午・1時~3時 1時30分~4時30分(前日予約) 9時~正午・1時~4時	保健センター 市民協働課市民生活係 消費者相談室 保険年金課年金係
9	金	消費者相談 年金相談	10時~正午・1時~3時 9時~正午・1時~4時	消費者相談室 保険年金課年金係
10	土	ひとり親家庭カウンセリング相談	1時~4時 (予約随時)	福祉センター
⑪	日	休急病診療所 桜井医院(押立)9時~5時 休日窓口 8時30分~正午・1時~5時 市民課、保険年金課(国民健康保険のみ)、課税課、収納課 法律相談	9時~正午 (予約必要)	☎378-3224 市民協働課市民生活係
12	月	離乳食調理講習会 (平成25年12月生まれ) 消費者相談 年金相談	10時~正午・1時~3時 9時~正午・1時~4時	保健センター 消費者相談室 保険年金課年金係
13	火	3カ月~4カ月児健康診査 (平成26年1月生まれ) 栄養相談 交通事故相談 消費者相談 行政相談 年金相談	9時10分~正午(前日までに予約) 9時~11時30分(予約随時) 10時~正午・1時~3時 1時30分~4時30分(前日までに予約) 9時~正午・1時~4時	保健センター 保健センター 市民協働課市民生活係 消費者相談室 市民協働課市民生活係 保険年金課年金係
14	水	消費者相談 不動産相談 年金相談 年金相談	10時~正午・1時~3時 1時30分~4時30分(前日予約) 9時~正午・1時~4時 9時~正午・1時~4時	消費者相談室 市民協働課市民生活係 保険年金課年金係 平尾出張所
15	木	3歳児健康診査 (平成23年4月生まれ) 1歳児歯科健康診査 (平成25年4月生まれ) 法律相談 消費者相談 税務相談 年金相談	9時~正午 (前日予約) 10時~正午・1時~3時 1時30分~4時30分(前日予約) 9時~正午・1時~4時	保健センター 保健センター 市民協働課市民生活係 消費者相談室 市民協働課市民生活係 保険年金課年金係

※予約が必要な相談は、午前8時30分から午後5時まで予約を受け付けます(予約受付日は各相談によって異なります)。
※栄養相談は、電話(☎378-3421)で予約を受け付けます(先着順)。
※市民協働課の相談は、電話(☎378-2286)で予約を受け付けます(先着順)。
※消費者相談は、来室のほか電話(☎378-3738)でも相談できます。
※福祉センターの相談は、電話(☎378-3366)で予約を受け付けます。
※5月7日(水)の女性の悩み相談は、5月2日(金)まで予約を受け付けます。
※5月11日(日)の法律相談は、5月9日(金)に予約を受け付けます。
※5月21日(水)の住宅リフォーム相談は、5月9日(金)まで予約を受け付けます。

母親学級

妊婦中のことや赤ちゃんが生まれてからの生活について、お話ししながら子育てのイメージをふくらませてみませんか。

両親学級

妊婦中のことや赤ちゃんが生まれてからの生活について、お話ししながら子育てのイメージをふくらませてみませんか。